

# EL URBANISMO DE LA AUTARQUÍA EN MÁLAGA (1937-1959): EL CASO DE LA BARRIADA DE CARRANQUE

JOSE CARLOS JIMENEZ DIAZ

## INTRODUCCION

El urbanismo del Período Autárquico en Málaga, tiene un gran interés marcando en sus líneas directrices el importante desarrollo urbano posterior de la ciudad, tanto por las previsiones que en los documentos de la época se hacen sobre cómo debía de ser la expansión futura de Málaga (1), cómo en la posterior, e interesada, dejación que, ya en los años 60, se hará del Plan General de Ordenación Urbana de 1950.

Persisten no obstante en el tejido actual de la ciudad los barrios que se levantaron tras la Guerra civil para solucionar los graves problemas de vivienda que se le planteaban a los habitantes de Málaga de aquella época, y que siendo herencia de periodos históricos anteriores, habían alcanzado tras la guerra un agravamiento máximo al que se quiere hacer frente en aquel momento, aún con los limitados medios que un país destrozado permite.

Así en líneas generales, con la construcción de los nuevos Núcleos de Viviendas (2), se produce el salto del "centro" (el antiguo Centro Histórico) a la "periferia urbana", dónde se quiere crear expresamente una "nueva centralidad" (3), el Polígono de la Alameda, y se reestructurará la nueva ciudad, expansionándose por la vega al W del Guadalmedina, cuya puesta en valor preludian todas las construcciones autárquicas, sobre lo que todavía entonces se conocía con el decimonónico nombre de "ensanche".

En este amplio espacio al W se construirá todo un amplio arco de barrios autárquicos (vid. Plano n.º 1) que se dedica a "funcionarios, empleados y obreros", según la propia propaganda del

(1) Nos referimos fundamentalmente al folleto publicado por el Gobierno civil: "Málaga desde el punto de vista urbanístico", alocución radiofónica, de mayo de 1941, por parte de J.L. Arrese. El Urbanismo de la Autarquía, en sus rasgos generales en Málaga, ya fue tratado por Jiménez Díaz, J.C. y Rubio Díaz, A.: Notas sobre el urbanismo de la Autarquía: Algunas realizaciones en Málaga (1937-1959), en BAETICA n.º 3, Málaga, Facultad de Filosofía y Letras de la Universidad de Málaga, 1980, (págs. 59 a 80).

(2) Estos son: Grupo Generalísimo Franco de Ciudad Jardín (1937), Grupo de viviendas de Santo Tomás, en el Arroyo de Los Angeles, para funcionarios de la Diputación Provincial (1938), Haza Campillos Alto y Bajo -hoy destruido- (1940), Viviendas de Haza Cuevas, o de N.º S.ª de la Victoria, o de J.L. Arrese (1940), Viviendas para Pescadores en El Palo -hoy destruidas- (1940-44), Grupo Torres de la Serna o de viviendas de la Tabacalera (1946), Grupo Cantó en el Paseo marítimo (1946), Barriada del Generalísimo Franco de Carranque (1950), Grupo de viviendas del Canódromo (1953), Barriada Sixto en la carretera de Cádiz (1954), Barriada José Antonio-Girón en la carretera de Cádiz (1955), Santa Julia, en la Ronda Intermedia (1957), Portada Alta o Sánchez Arjona (1959), Viviendas del "26 de Febrero" (1959), Viviendas del "4 de Diciembre" (1959), Grupo José Solís Ruiz en Dos Hermanas (1960), Grupo Obispo Herrera Oria en Ciudad Jardín (1962), Grupo Virgen del Carmen en Ciudad Jardín (1964).

(3) ARRESE, J.L.: op. cit.

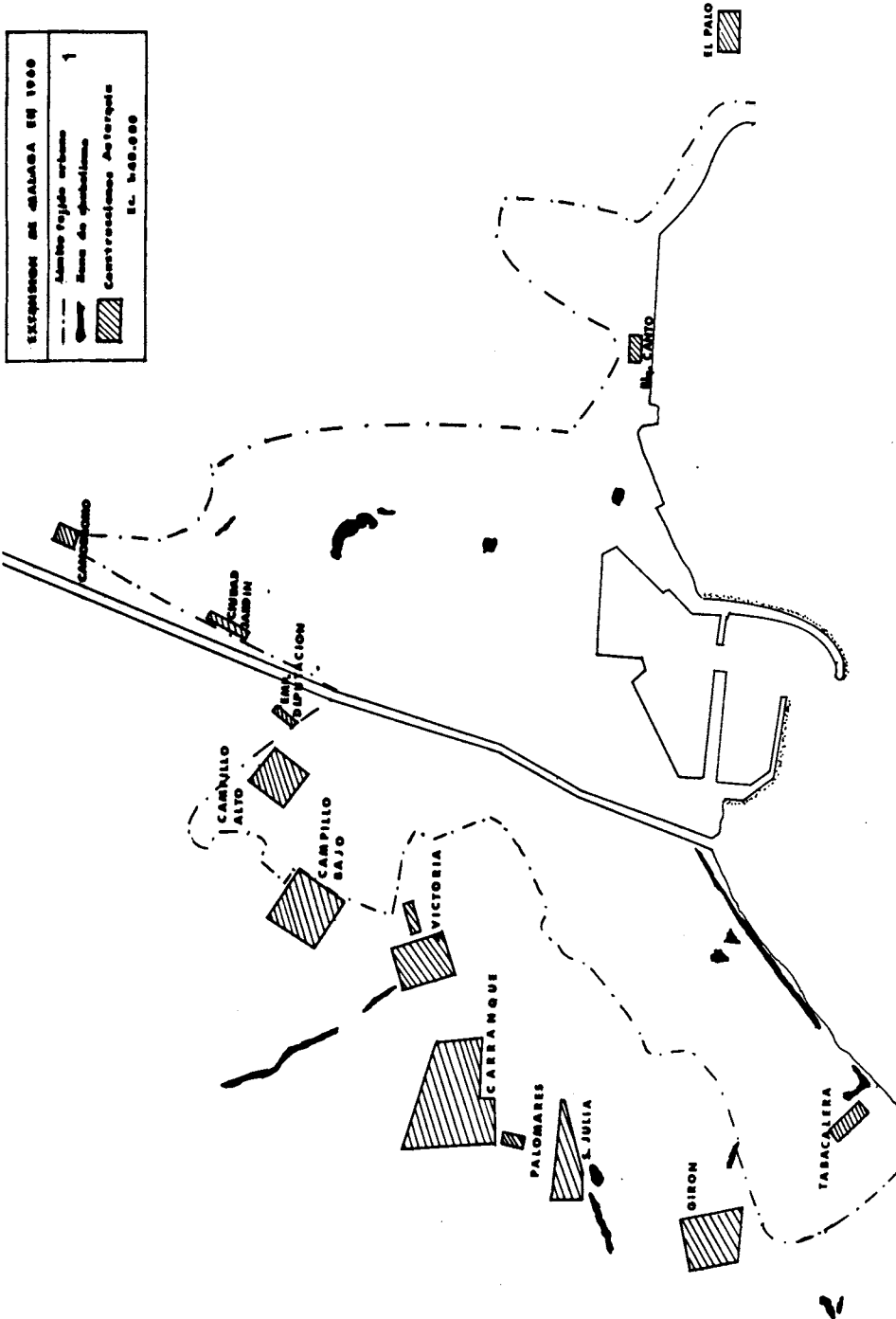

Plano n.º 1: Arco o Corona de Barriadas y construcciones Autárquicas de mayor importancia, en relación a la extensión del casco urbano malagueño en 1960.

momento. En el centro de ese arco, y de la propia vega, se habrá de situar el proyecto constructivo más ambicioso de todos, y el más completo desde el punto de vista urbanístico: "La Barriada del Generalísimo Franco en Carranque". Se dispondrá además ésta, sobre el gran vial (posteriormente, Prolongación de la Alameda) que vertebrará –realmente dislocará– todo el tráfico urbano, despreciando la tradicional disposición de ejes paralelos a la costa, en corte oblicuo con los procedentes del interior (cuyo elementos más representativos son la propia carretera de Cádiz y la casi desaparecida c/. de Peso de la Harina).

La barriada de Carranque fue en su momento la más importante realización urbanística de promoción oficial que jamás se había realizado en Málaga, de forma que a los ojos de los propios habitantes aparecía ésta como la construcción de un nuevo pueblo a las afueras de Málaga, lo que venía plenamente justificado por las propias concepciones teóricas de los constructores del Régimen, los cuales concibieron la barriada como un "núcleo o ciudad satélite", respecto al núcleo central de Málaga, de forma que se la dotaba de todos los servicios y equipamientos comunitarios precisos para el desenvolvimiento de sus habitantes, conjugándose el modo de vida rural –tan apreciado por los ideólogos del Régimen– en el medio urbano.

## I. LA BARRIADA DE CARRANQUE

Ya adelantábamos que la delimitación del Polígono sobre el que se construiría Carranque (4) tenía uso agrícola, de manera que el nombre le viene por la hacienda donde principalmente se asienta éste, que en conjunto tiene una superficie total de algo más de 560.000/m<sup>2</sup>, a los que aún cabría añadir algunos terrenos posteriormente cedidos por el Ayuntamiento.

Este paisaje rural pre-existente lo formaban cultivos de cereales, almedro, y secano de olivar y viña principalmente, en una llanura inclinada en suave pendiente hacia el Mediterráneo, y entre los arroyos de El Cuarto y Teatinos (vid. Plano n.º 2).

Si bien la redacción de los primeros documentos y proyectos concretos sobre Carranque proceden de 1950, ya en 1949 se había constituido la denominada "Constructora Benéfica del Sagrado Corazón de Jesús de Málaga", que sería seguida por la acción del principal patrocinador de éstas iniciativas, el Obispo Diocesano de Málaga Don Angel Herrera Oria, hablándose ya en la prensa –diciembre de 1951– de la construcción de la "Parroquia Modelo de San José Obrero, con 2.000 viviendas", que eran parte de las 5.000 viviendas que el I.N.V. quería construir en Málaga.

Con posterioridad, en 1953, y ya el Proyecto totalmente en manos del Instituto Nacional de la Vivienda el Núcleo de Viviendas era concebido dentro del marco del ensanche de Málaga, y en éste sentido los planos y documentación general, incluyen a "Los Palomares" dentro de la misma acción, siendo éstas últimas viviendas, las dedicadas a alojar la población que habitaba las chabolas de la Malagueta. Por estas fechas el I.N.V. quiso dar un nuevo nombre a las viviendas, el del ministro de Trabajo José Antonio Girón, desechándose posteriormente y ya de forma definitiva, desde

(4) El uso del término "polígono" es evidentemente convencional, llegándose a imponer tras el primer esbozo de lo que después sería la Ley del Suelo, según indica G. Alomar en su "Teoría de la Ciudad", reeditado por el I.E.A.L., Madrid, 1980, (pág. 60), y principal difusor de la "Teoría de los Núcleos Satélites" a la que hacemos referencia más arriba.

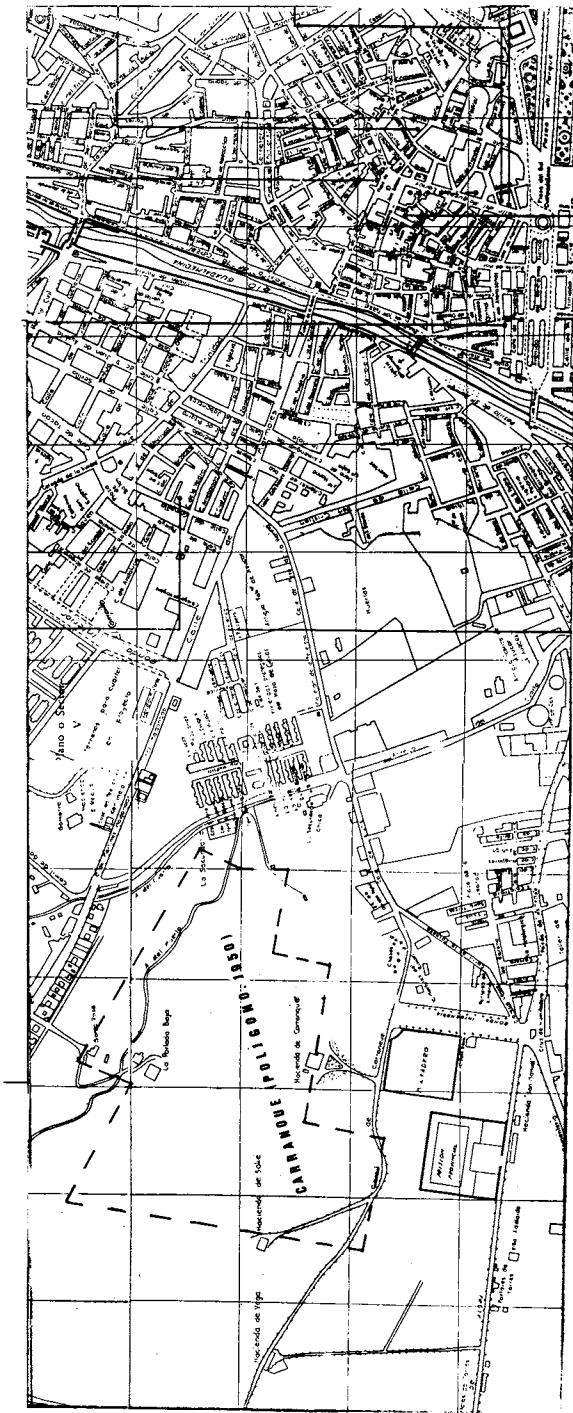

Piano n.º 2-1: Evolución de Carranque en relación a la trama urbana. Polígono de Carranque en 1950.

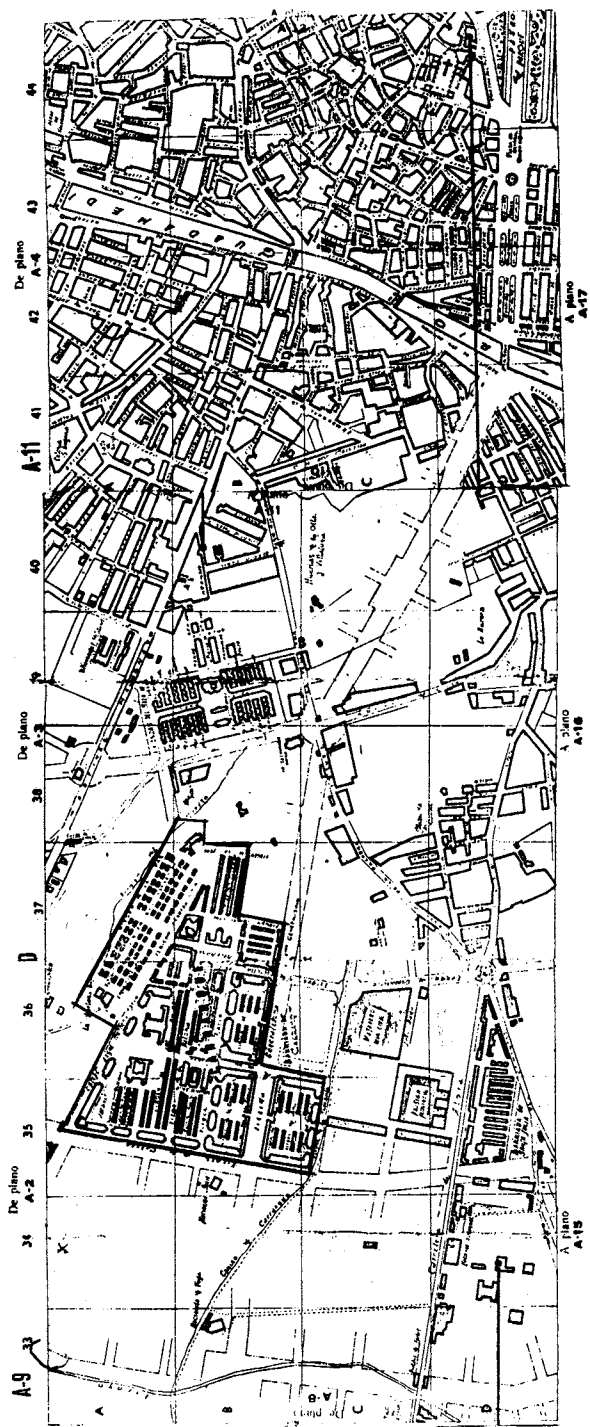

Plano n.º 2-2: Evolución de Carranque en relación a la trama urbana. En 1957. La barriada está construida en lo esencial, obsérvese su disposición respecto a la que será la Prolongación de la Alameda.



Fotografía n.º 1: Extensión de Málaga en 1957 con la vega el W de la ciudad, por la que se irían distribuyendo las Barriadas de la Autarquía, siguiendo el principio de los "Núcleos Satélites" respecto al "control" del casco urbano. En la práctica vendrían a marcar la extensión de territorio, que de "rústico" pasaría a "urbano" con la consiguiente puesta en valor de nuevo suelo. (Correspondiendo con el Plano n.º 2-2).



el punto de vista oficial, por el de "Generalísimo Franco", dada la importancia de las obras que se proponían, si bien popularmente serán conocidas cómo "Carranque" (5).

### *Tipología Espacial y Formal:*

El carácter rural de las construcciones autárquicas es una constante en todas ellas, y en todos los lugares donde se acometieron, de forma que haciendo abstracción de las características regionales concretas, se siguen las líneas generales que teorizadas a lo largo del todo el período y engarzándose con movimientos anteriores a los propios de la Autarquía (6) (siendo esto característico de todos los planteamientos y concepciones sobre la ciudad, y aún lo urbano), se plasman en tantas otras acciones, como las muy conocidas de Belchite, Brunete, Seseseña, Vegaviana, ...o incluso en el proyecto del poblado del Cerro de Palomeras (7), donde al igual que en Carranque, se disponía la construcción de una Plaza Mayor con soportales, en donde se reunirían la Iglesia, la Alcaldía y la Casa del Partido con un "campo para concentraciones".

Y efectivamente este modelo se sigue en el caso que nos ocupa, donde el espacio se articula sobre la idea de la "centralidad", aquí representada en la plaza de Pío XII (vid. Plano n.º 3) espacio central y eje que articula todo el núcleo, que reúne todos los edificios representativos, y es concreción de la teoría de la "agrupación urbana elemental", expuesta por César Cort y que la ejemplifica como una "araña monstruosa, cuyo cuerpo es la plaza, y cuyas extremidades son las calles que parten de ella... la PLAZA resume la vida colectiva... y es a la vez ágora y foro" (8). De ahí que en esta plaza se reúnan las representaciones de la Iglesia (Templo parroquial, Casa Rectoral y Edificio de Acción Católica) con la torre cuyo campanario se observa desde prácticamente cualquier lugar de la barriada, las políticas (Edificio Social, hoy Colegio Menor Mediterráneo, y Local del Partido), y las de convivencia (Centro de Recreo, Café y Teatro-Cine).

De los diferentes elementos enunciados, la Iglesia parroquial de San José Obrero, es sin lugar a dudas la edificación más importante de todo el conjunto, siendo incluso el segundo templo en importancia de la ciudad, en orden a su cabida y proporciones.

Junto a la Plaza central del núcleo, cabe distinguir otros dos lugares nodales del conjunto, por un lado la Avenida Obispo Herrera Oria, al N. de la Barriada (vid. Plano n.º 4), que reúne el Edificio Infantil (hoy Guardería) (vid. Plano n.º 5), el mayor número de centros escolares (Sagrado Corazón, Carmen Polo y Domingo Lozano), así como la Ciudad Deportiva o Campo de la Juventud, inaugurado en los años 60, y que no sólo es la única dotación deportiva de la barriada, sino de toda la ciudad.

(5) El nombre del ministro del Régimen se traspasó entonces a las viviendas que se estaban construyendo en la carretera de Cádiz, que son la segunda actuación urbanística en importancia en cuanto al número de viviendas construidas.

(6) La elaboración de una teoría de la ciudad autárquica no es una concreción de ideas nacidas en los momentos iniciales de la Guerra civil, ni exclusivamente por los teóricos del Régimen, son la decantación en el campo de lo concreto de toda una serie de abstracciones y teorías muy anteriores, que tuvieron gran desarrollo durante la Dictadura del general Primo de Rivera. Véase: JIMENEZ DIAZ, J.C. y RUBIO DIAZ, A.: Autarquía y Ciudad, en Estudios de Economía e Historia, Málaga, Caja Rural Provincial, 1982 (págs. 21-51).

(7) Junta de Reconstrucción de Madrid, Oficina Técnica: Poblado del Cerro de Palomeras, Memoria, Madrid, agosto de 1939, Año de la Victoria (documento multicopiado), citado por Terán, F.: Planeamiento urbano en España. Historia de un proceso imposible, Barcelona, ed. Gustavo Gili, 1979.

(8) CORT, C.: Campos urbanizados y ciudades rurizadas. Editado por la Federación de Urbanismo de la Vivienda de la Hispanidad, Imprenta Yagües, Madrid, 1941, (pág. 34).



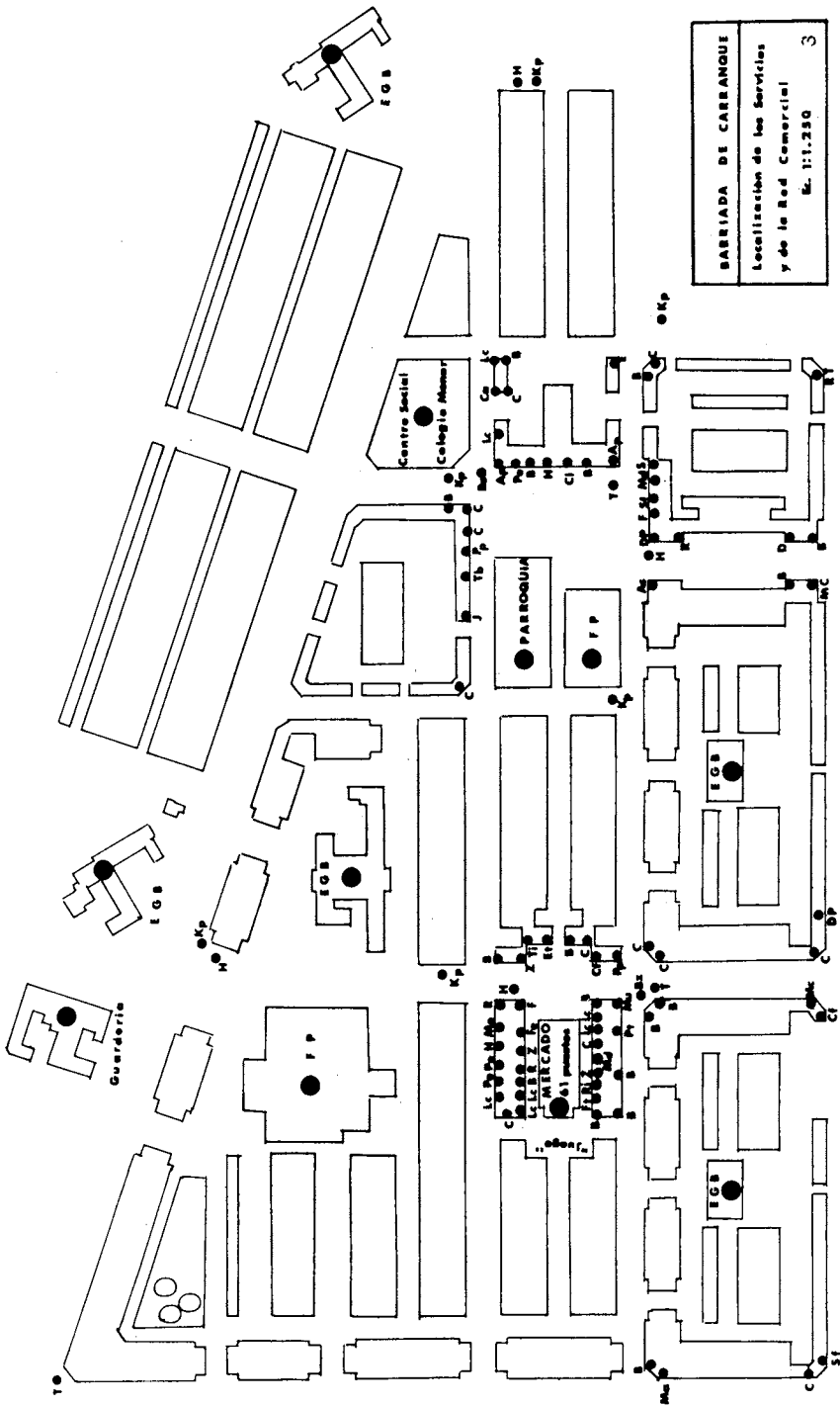

Plano n.º 3: Bicefalía de la Red comercial y de servicios en Carranque: Plaza de Pío XII - Plaza del Mercado.

## SIGLAS UTILIZADAS EN LA LOCALIZACION DE SERVICIOS Y DE LA RED COMERCIAL.

A.		L.	
Administración Pública . . . . .	.Ap	Local cerrado . . . . .	.Lc
Ascensores . . . . .	.As		
B.		M.	
Bar . . . . .	.B	Material de construcción . . . . .	.Mc
Buzón de Correos . . . . .	.Bz	Médico . . . . .	.Md
		Mercería . . . . .	.Me
		Muebles . . . . .	.Mu
C.		P.	
Carnicería . . . . .	.Ca	Papelería . . . . .	.Pp
Comestibles . . . . .	.C	Pastelería . . . . .	.Pt
Confecciones . . . . .	.Cf	Peluquería . . . . .	.Pe
Cine . . . . .	.Ci	Perfumería . . . . .	.P
D.		R.	
Droguería . . . . .	.D	Regalos . . . . .	.R
		Religioso . . . . .	.Re
		Relojería . . . . .	.Rj
E.		S.	
Educación . . . . .	.Ed	A.T.S. . . . .	.S
Electrodomésticos . . . . .	.Et	Servicios financieros . . . . .	.Sf
F.		T.	
Farmacia . . . . .	.F	Tabacalera . . . . .	.Tb
Ferretería . . . . .	.Fe	Taller Radio-T.V. . . . .	.Rt
Fotografía . . . . .	.Ft	Taller eléctrico . . . . .	.E
		Taller mecánico . . . . .	.Ma
H.		Teléfono (cabina) . . . . .	.T
Heladería . . . . .	.H	Tintorería . . . . .	.Tt
J.		Z.	
Juguetería . . . . .	.J	Zapatería . . . . .	.Z
K.			
Kiosco . . . . .	.K		
Kiosco prensa . . . . .	.Kp		

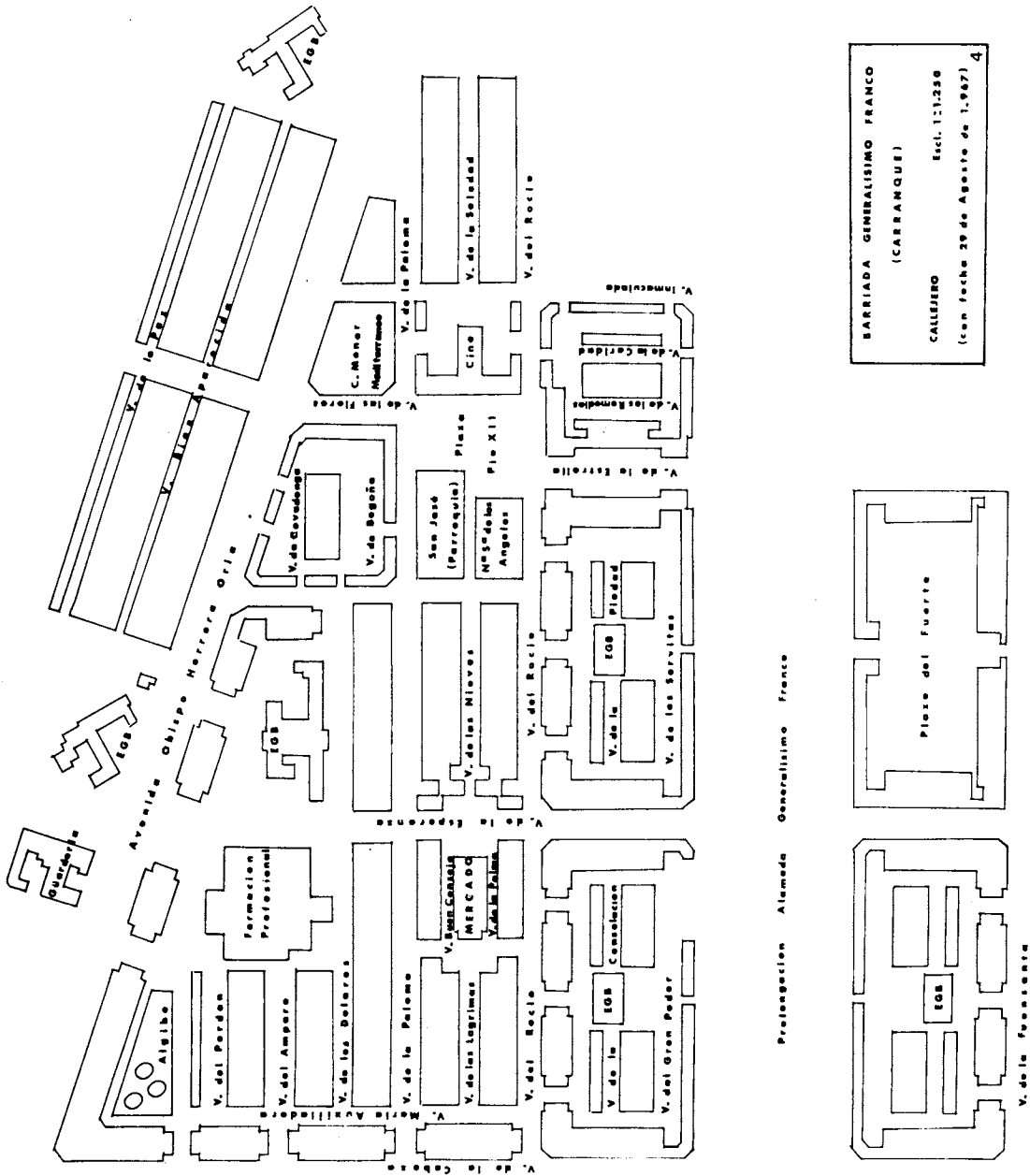

BARRIADA GENERALÍSIMO FRANCO  
(CARRANQUE)  
CALLEJERO Esc. 1:1.250  
(con fecha 29 de Agosto de 1.967) 4

Plano n.º 4: Relación de Carranque respecto a la Prolongación de la Alameda. Callejero referido a 1967 y estado actual de las vías urbanas.

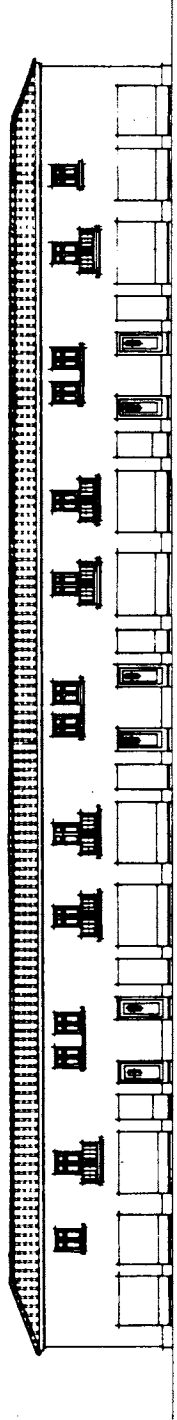
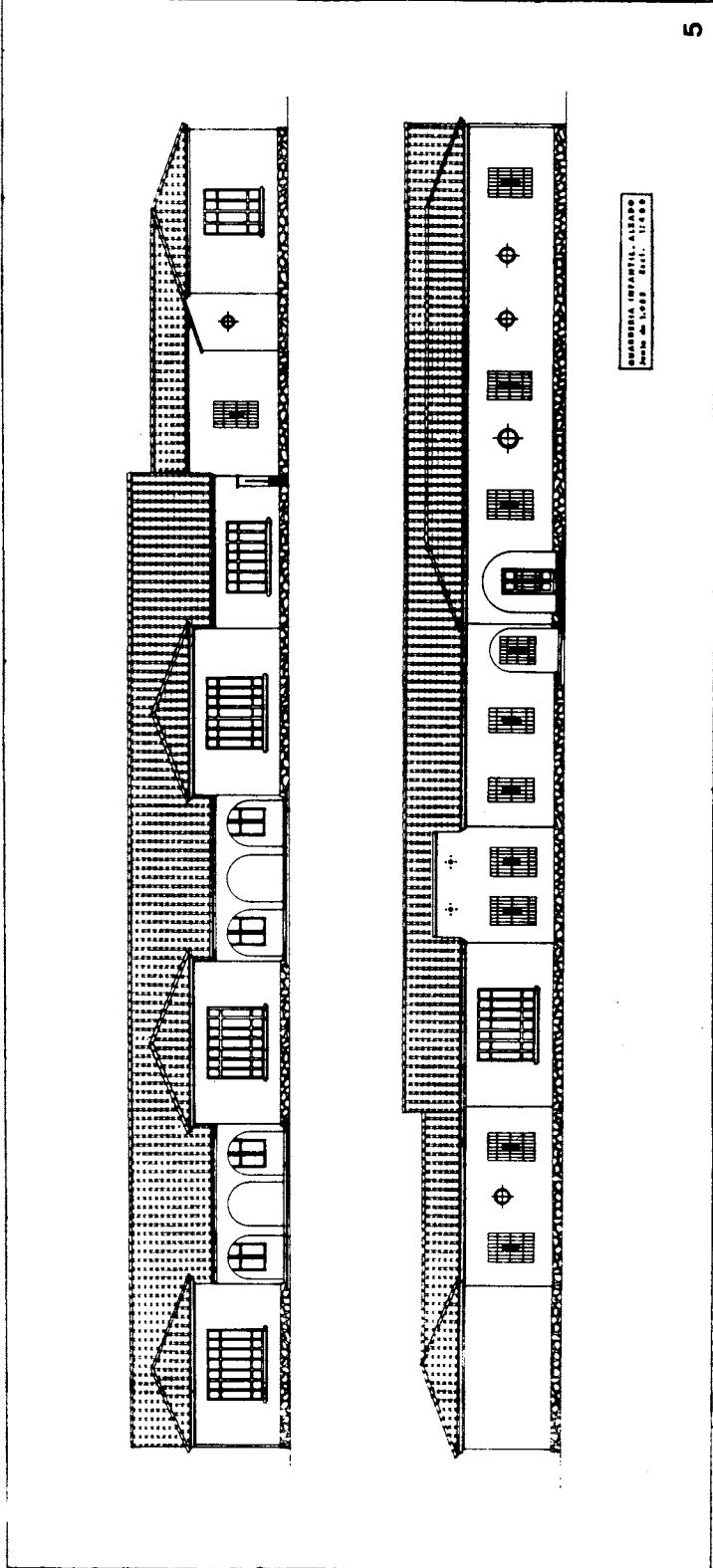

Plano n.º 5: Tipología constructora de la Barriada del Generalísimo Franco en Carranque. Obsérvense los marcados rasgos ruralizantes de los alzados.

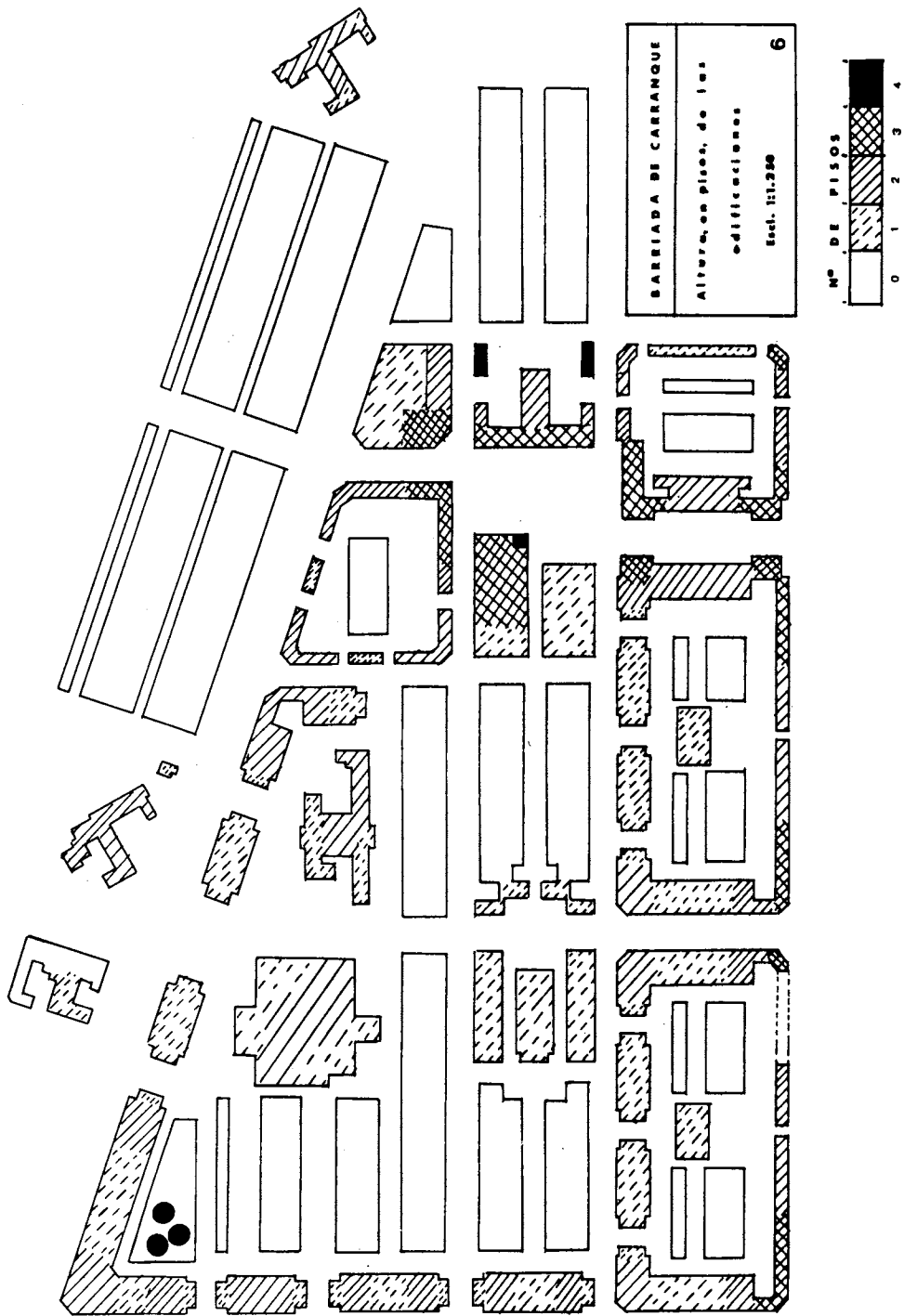

Plano n.º 6: Mapa de altura edificada en la Barriada de Carranque.

Por otro lado, Carranque presenta una segunda centralidad, si bien sólo comercial, en la plaza del mercado municipal, y en sus alrededores, en donde se contraponen comercios y servicios menos especializados, de los que ofrece la plaza de Pío XII, la cual y de acuerdo al proyecto debía reunir todos los locales comerciales, a excepción de los puestos del mercado (vid. Plano n.º 3).

#### *Comienzo de las obras y proceso de construcción:*

En 1952, se concluye la redacción definitiva de la Memoria, correspondiendo el proyecto de las obras a los arquitectos, D. Enrique Atencia Molina –Arquitecto Diocesano–, D. Juan Jáuregui Briales, y D. Eduardo Burgos Carrillo.

El año siguiente (el 23 de abril), el cardenal D. Angel Herrera Oria preside la ceremonia de colocación de la primera piedra de la parroquia de San José, que siendo el primer edificio que se comienza fue el último en terminarse, sin duda a causa de la magnitud de la obra.

En 1955 se inician las obras en gran escala, y afectando a toda la barriada a la vez, si bien las entregas de las viviendas se irían haciendo de manera escalonada, coincidiendo siempre con la fecha del 18 de julio.

Antes ya se había procedido a las obras de desviación de los arroyos de El Cuarto y Teatinos, y en 1957 el primero de estos es entubado (obras que visita el propio ministro de la Vivienda, J.L. Arrese), con vistas al importante polígono que se constituía en la Prolongación de la Alameda.

Las obras fueron llevadas a cabo por dos constructoras, una de ellas con sede social en Málaga, Mato Alberola S.A., y la otra de Madrid, Cplomina García Serrano, S.A.

Las obras pueden considerarse finalizadas en 1958, con la última entrega de viviendas del 18 de julio de ese año, habiéndose suspendido con anterioridad la recepción de nuevas solicitudes y viviendas, cuando ya el número de éstas eran de 9.000 y seguían aumentando, lo que nos da idea bastante cabal del auténtico problema de viviendas sobre todo de viviendas dignas que sufre la Málaga de aquellos años con una alta proporción de chabolas, y de viviendas degradadas en los barrios históricos del casco antiguo, degradación en las condiciones de vida de gente humilde, que aún hoy, en recientes investigaciones públicas, hemos podido constatar lo lamentable de su permanencia.

El total de construcciones realizadas en cuatro años en Carranque, es de: 2.161 viviendas, 127 locales comerciales (concentrados principalmente en la Plaza de Pío XII, pero repartidos por otros lugares del barrio también), y los edificios complementarios (Iglesia, Edificios religiosos y sociales, así como las construcciones de centros educativos) –Vid. Plano n.º 4–. En 1959, se terminan las viviendas de la RENFE., que promovidas por ésta para sus empleados, se construyen en relación con las propias de Carranque, y que en conjunto son 305 viviendas, conocidas popularmente por “El Fuerte”, dado su aspecto exterior visto desde la actual Avenida de Andalucía.

Igualmente habría que unir a este conjunto las 132 viviendas llamadas de "Los Palomares", si bien bajo un punto de vista exclusivamente administrativo (9).

Las últimas actuaciones que han afectado a Carranque, son de matiz político -electoralista-, y así en el bienio 1977-78 fue promovido por iniciativa municipal el "Gran Parque de Carranque", que dentro de la "Operación Tiempo Libre" y acogido al "Plan de Urgencia de dotaciones Deportivas-Culturales y Espacios Libres", llegó a ser planeado, aunque nunca se llevó a cabo a pesar de que había de "ejecutarse antes del 30 de noviembre de 1977". De la misma manera, y esta vez con más fortuna, se reformaron algunos edificios escolares dentro del ámbito legislativo de los Pactos de la Moncloa.

Las últimas construcciones realizadas en Carranque, son tres centros de E.G.B. en el interior de las tres manzanas cerradas al S.W. del núcleo (vid. Plano n.º 4), y estas cuando los servicios escolares de la barriada son ampliamente excedentarios en Carranque, por lo que como es el caso de la Guardería (en la avenida Obispo Herrera Oria) se destinan realmente a cubrir el déficit, en este tipo de servicios, en la zona donde ésta se enclava.

#### CUADRO N.º 1 PROCESO DE CREACION DE LA BARRIADA DE CARRANQUE

- 1939.-Proyecto de construcción en la finca denominada CARRANQUE de un centro escolar que se llamará del "Generalísimo Franco".
- 1949.-Decreto concediendo a Málaga 5.000 viviendas para construcción directa por el I.N.V.  
-CARRANQUE, Catastro de Rústica, Delegación de Hacienda. Polígono 58 parcela 40. Propietario D. Juan Sirvent D'Argent.
- 1950.-Memoria de Centro Religioso para Carranque.  
-Idem, Centro de Recreo.  
-Idem, Edificio Social.  
-Idem, Edificio Infantil.  
-Idem, proyecto de Escuela Graduada y Párvulos.
- 1951.-Comienzan las obras de la Parroquia San José, con 2.000 viviendas.
- 1952.-Índice de Documentos relativos al núcleo de Carranque, y que constaban en un principio, según los archivos del I.N.V.
- 1953.-Colocación de la primera piedra de la Parroquia San José.
- 1954.-Decretos Leyes para la construcción de viviendas de Renta Limitada.

(9) En el Archivo del I.N.V. se agrupan bajo el nominativo de Carranque, las obras de la propia "Barriada Generalísimo Franco", en el Camino de Antequera, la de "Los Palomares", en la carretera de Cártama -que carecen de nombre oficial-, y la I.ª fase de viviendas de la RENFE.

- 1955.-Requerimiento para la venta al I.N.V. de una parcela y casa propiedad de la familia Cárcer Trigueros.  
 -Referencia a una parcela tomada a la finca "Santa Rosa" o "Portada Baja".  
 -Idem. Solar resultante de la agrupación de las tres parcelas con que se constituye Carranque.  
 -Pliego de Condiciones para la construcción de 328 viviendas y 36 tiendas.
- 1956.-Entrega de credenciales a los primeros 300 beneficiarios.  
 -El Delegado nacional del Frente de Juventudes visita Carranque y examina los planos y terrenos de la futura Ciudad Deportiva.
- 1957.-El Cardenal Herrera Oria y el Ministro Arrese, visitan Carranque.
- 1958.-Para 1959, se quiere inaugurar una ciudad deportiva en Carranque.  
 -Se adjudican 350 y 235 viviendas respectivamente.  
 -Se ofrecen 94 casas, en "Los Palomares", junto a Carranque, para los desalojados de las auto-construcciones de la Malagueta.
- 1959.-La carretera de Cádiz a Málaga, como "nueva gran vía de acceso a la ciudad" pasará junto a la barriada de Carranque.  
 -La O.S.H. (Obra Sindical del Hogar) ha construido en Málaga 2.235 viviendas y edifica 1.500 más. El Grupo "Generalísimo Franco" de la carretera de Cádiz (plan antiguo) ha sido construido ya.  
 -Las religiosas de la Asunción de María adaptarán la "Casa de Acción Católica" como Escuela Profesional Femenina.  
 -Cesión al Ayuntamiento de dos grupos escolares en construcción en Carranque; uno de ellos contará con 8 secciones graduadas, y como el otro, se construirá al amparo del Decreto de 1948.  
 -Una plaga de termitas ataca con preferencia la madera de pino de la que están hecha gran cantidad de elementos de las viviendas protegidas.  
 -Las Actas de recepción provisional de las construcciones efectuadas son encontradas defectuosas en la forma y en la referencia a lo construido por la delegación del I.N.V.
- 1960.-El Servicio de Protección Agrícola (SEBRA), da instrucciones de como combatir la plaga de termitas, que afecta principalmente a las calles de Virgen del Rocío, de la Soledad, de la Paloma, de la Paz, Bien Aparecida, y a otras en menor grado.  
 -Se hunde el tejano de una de las viviendas protegidas, mientras que los beneficiarios de otras se quejan de que presentan goteras.
- 1961.-Se hace recuento de viviendas afectadas por la plaga de termitas.  
 -Acta de recepción definitiva de 185 viviendas, 15 tiendas, Teatro-Cine, Café, Iglesia, Casa de la FET, Casa Rectoral, y Edificio Social. Construidas por COLOMINA y G. SERRANO, devolviéndoseles la fianza.  
 -Idem, por parte de la adjudicataria COLOMINA y G. SERRANO de: 152 viviendas, 2 Grupos escolares, Guardería Infantil, y Urbanización.  
 -Acta de recepción provisional de 438 viviendas y 2 Grupos escolares. A este respecto hay que hacer notar que al respecto del número total de viviendas, hay que sumar 12 más de forma



que sólo así se llega al total, que más adelante se indicará de 2.713 viviendas (en vez de 2.161), a lo que se llega por otra información de este mismo archivo.

-Idem, 492 viviendas, 60 tiendas y Mercado, de la empresa adjudicataria MATO Y ALBEROLA, que lo es de la anterior partida y de las que completarán este año.

1962.-Por parte de MATO Y ALBEROLA, se reafirma el acuerdo de recepción provisional de: 490 viviendas, 60 tiendas y Mercado.

450 viviendas y 2 Grupos escolares.

568 viviendas y 16 tiendas.

328 viviendas y 36 tiendas.

Con lo que a lo anteriormente entregado de forma definitiva por COLOMINA Y G. SERRANO, hace el total de las construcciones efectuadas en la barriada de Carranque.

-Proyecto de reforma en la Guardería Infantil.

1964.-Notificación del Registro Central sobre las devoluciones de fianzas de 2.173 viviendas y edificios complementarios en la Barriada del "Generalísimo Franco" en Carranque.

1977.-Proyecto municipal de cerramiento para un gran Parque de Carranque, que nunca fue ejecutado.

1978.-Se acuerda en los "Pactos de la Moncloa", el proyecto de reparaciones en el Grupo escolar "Generalísimo Franco" en Carranque. (Avo. Municipal, Oficina de Urbanismo).

## II. ESTUDIO DE LA POBLACION

-La población de Carranque en 1960:

En el Padrón de aquel año se contaba una población absoluta de 9.717 habitantes para toda la barriada, que formaba parte del distrito n.º 10, con dos "demarcaciones" (la 22 y la 23). En cuanto a la estructura de la población, esta se encuentra muy equilibrada en cuanto a los sexos, si bien es ligeramente favorable al total de mujeres -a excepción de la demarcación 23 que al agrupar los edificios sociales dan un saldo favorable de varones, la Casa Rectoral y el Colegio Menor.

Observando la Pirámide de población (vid. Gráfico n.º 1), notamos la homogeneidad mencionada, encontrando una base bien ancha para los dos sexos, aunque un poco más pronunciada para los varones, al contrario que en los segmentos altos de la pirámide. Se nota la entalladura correspondiente a los años de la Guerra civil, donde también para el caso de Andalucía, hay que considerar el principio de los años 40 conocidos como los "años del hambre"; este descenso de población se acusa más entre la masculina si bien en los años siguientes, es esta la que se ve más reforzada con nuevos contingentes de población, hasta llegar a los años 50, y al de 1960, en que a excepción del quinquenio de 1950-1955, los varones son más numerosos en todas las ocasiones.

De lo anterior se desprende que el mayor número de mujeres que en conjunto presenta Carranque, viene dado por los grupos de edad superiores a los treinta, e incluso hacia los cuarenta años,

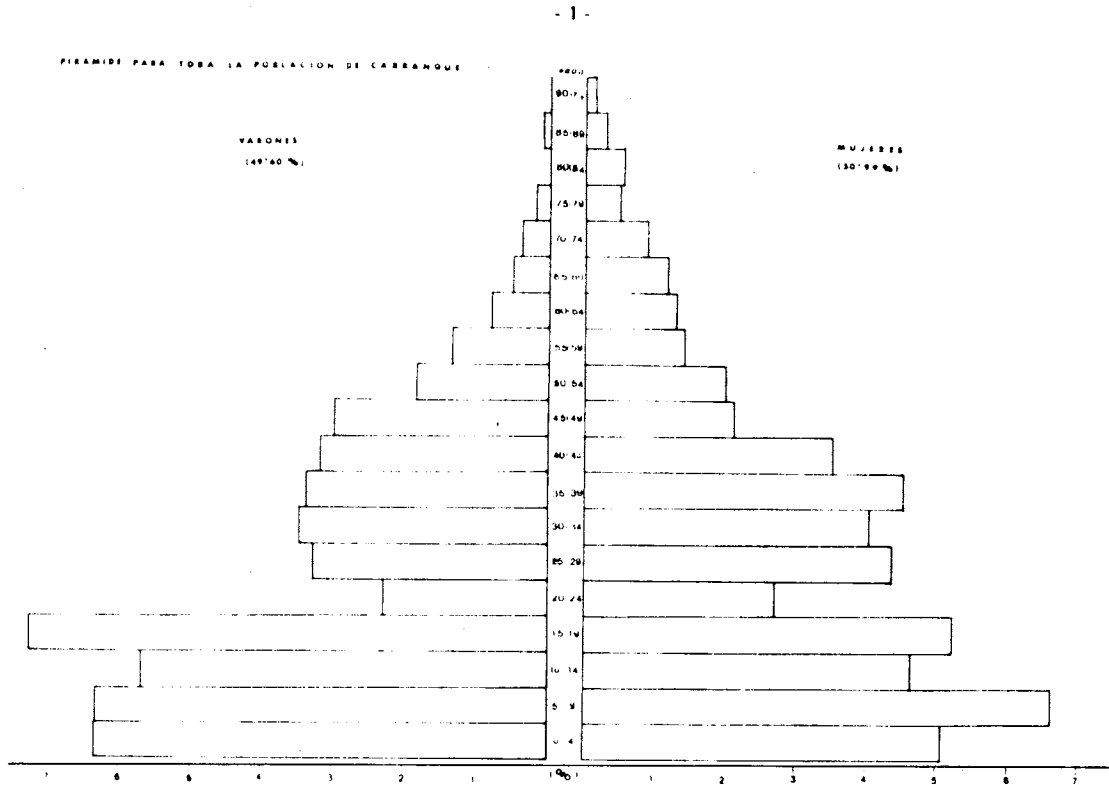

llegando a ser estas las que cuentan con más representantes en los segmentos superiores de la pirámide, lo cual es habitual, y poco representativo para el conjunto.

La mayor acumulación de población se da en el segmento de edad entre 15 y 19 años, y más en los varones, dándose los siguientes máximos por debajo de esa edad, e insinuándose un cierto descenso en la natalidad, que se verá confirmado en el análisis de la estructura de la población de 1975.

Conviene resaltar que el hecho de que la población aquí asentada lo haya sido de manera "artificial", en base a unos determinados criterios, no ha distorsionado de manera apreciable la estructura de la población, que en general es representativo para el conjunto urbano que lo enmarca.

Para el análisis de la Procedencia de la población, sobre todo de los que fueron los primeros "beneficiarios" de las viviendas, no ha sido posible contar con más datos que los recogidos en la prensa, que en los primeros "sorteos" de viviendas señalaban sus lugares de procedencia dentro del casco urbano, y los generales del padrón que sólo señalan el origen de la población en base al municipio, provincia, región, resto de España y extranjero.

Y a este respecto ha sido de un gran interés conocer como en 1956, la casi totalidad de la población procedía de otros barrios malagueños degradados, así del sector que había de quedar "libre" para el Polígono de la Alameda, o sea el Perchel, fundamentalmente su sector sur es reubicado casi

NIVEL DE ANALFABETOS.

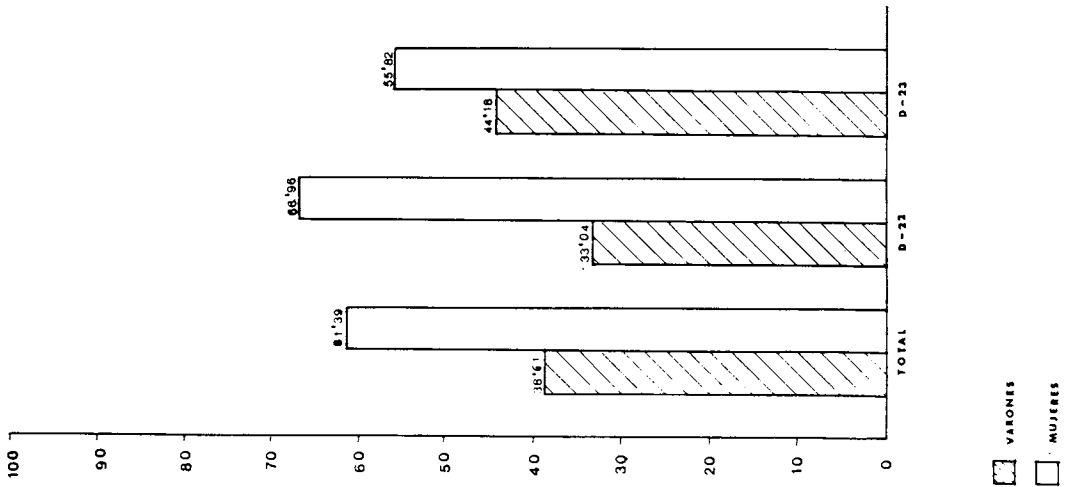

RELACION ENTRE ALFABETOS Y ANALFABETOS.

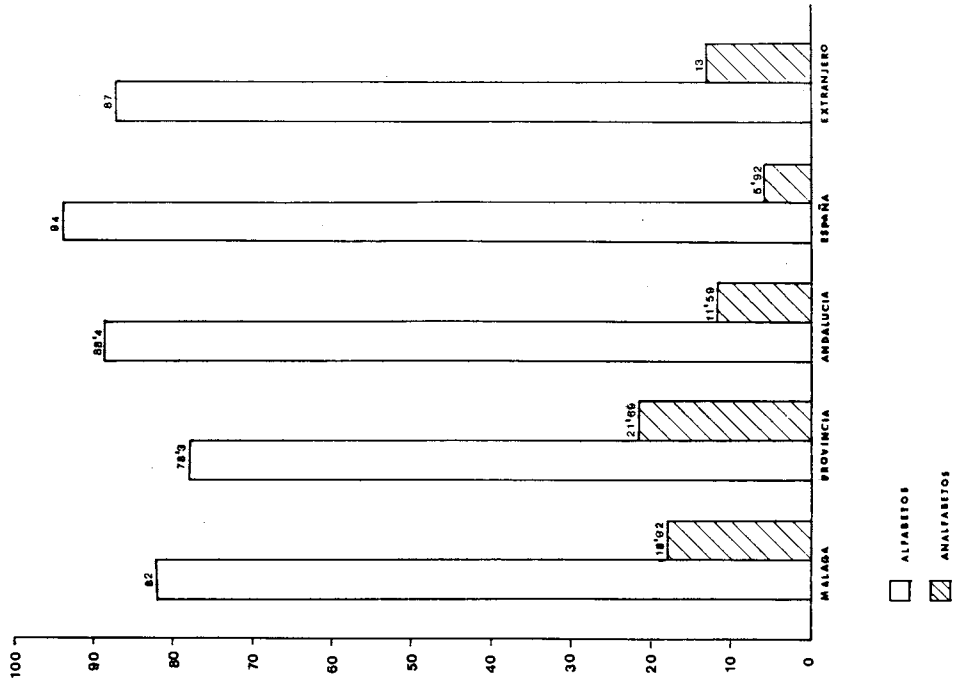

SECTORES DE ACTIVIDAD ECONOMICA

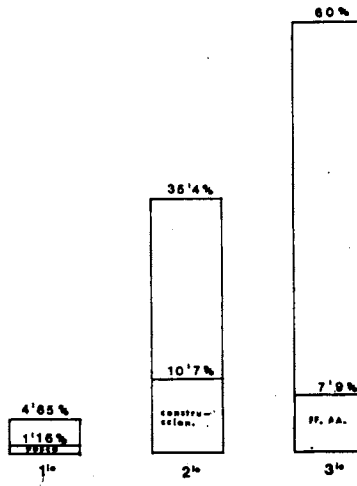

PIRAMIDE PARA TODA LA POBLACION DE CABRANGUL (1977)

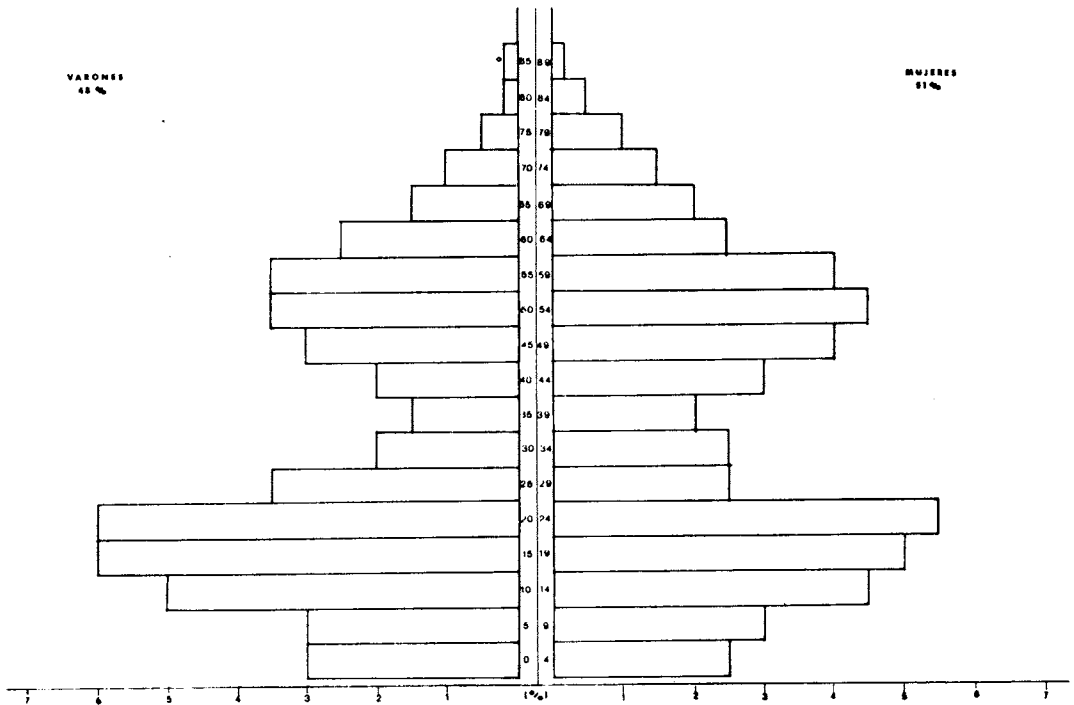

Datos correspondientes a la estructura de la población, actualizados en 1977.

en su totalidad, y por calles enteras, en Carranque, de forma que estos y los provenientes de la Trinidad, son la mitad de todos los habitantes de la barriada; el centro urbano –Centro Histórico– de Málaga, con la restante periferia histórica, provee algo más de la cuarta parte del total, las zonas de chabolismo cercanas al propio Carranque, fundamentalmente de “El Cuarto” –Prolongación– un 13% aproximadamente, y el resto de otras partes del término municipal.

Ya a partir de 1958, comienza a llegar a la barriada los provenientes de fuera del término municipal, notándose una marcada afluencia de población, siempre en valores relativos, de residentes en el antiguo protectorado marroquí que por aquellas fechas accedía a su independencia.

Respecto a los dos últimos aspectos importantes que podemos extraer del Padrón municipal de aquella fecha, el relativo al “Grado de Instrucción”, es ciertamente muy limitado, dado que sólo se consigna en las hojas censales si sabe leer o no, de donde sólo se infiere el grado de alfabetización, correspondiendo a los que saben leer y escribir el 83% del total, y a los analfabetos, el 17% pudiéndose señalar que el doble de mujeres lo son respecto a los hombres, y que los provenientes del “extranjero” que en este caso se hace referencia explícita a Marruecos, lo son en un 93% de los venidos de aquel lugar. (Vid. Gráfico n.º 2 y 3).

La actividad económica de la población, presenta un nivel de actividad más favorable que el posterior de 1975, existiendo un 41% de activos, con una alta proporción de hombres entre ellos, que por sectores de ocupación son los dedicados a tareas del sector de servicios los mejor representados (Vid. Gráfico n.º 4).

#### *La Población de Carranque en 1975:*

En 1975, la población ha descendido ligeramente, 9.273 habitantes, distribuyéndose dentro del distrito n.º 9 en seis secciones (29, 30, 31, 32, 34 y 35), continuando muy equilibrada la proporción entre mujeres y hombres (Vid. Gráfico n.º 5). La estructura de la población es homogénea dentro de las secciones y para el conjunto de la barriada, coincidiendo con el modelo general que se observa en el resto de Andalucía, con dos cuerpos superpuestos que semejan a su vez sendas pirámides, troncada la inferior, coincidiendo con un máximo superior de población para el grupo de edad de 50 a 54 y contiguos, correspondiendo a quienes participaron en la Guerra civil; resultando una profunda entalladura, y el mínimo de población por estratos en los dos sexos para la época correspondiente a la guerra, y los no nacidos por su causa, si bien hay que considerar aquí aquella población que abandona la barriada por cambio de residencia, a causa fundamentalmente de las nuevas familias que se forman en los quince años que separan a uno y otro efectivo de población, o que dejan la barriada por otras causas como búsqueda de trabajo, de forma que si comparamos las pirámides de población de 1960 y 1975, con el desplazamiento debido a los tres segmentos de edad representativos de este lapso de tiempo, observamos cómo en estos se produce un descenso notable de la población, como efecto acumulativo de las causas señaladas.

Se inicia con posterioridad, hacia los años 60, una fuerte recuperación que se acentúa con los nacidos de 1955 a 1960, para empezar una nueva disminución en la base, que resulta explicable al coincidir esta con los hijos de la población decrecida anteriormente, de la misma manera que los dos máximos de población corresponden sucesivamente a los “padres” (grupo de 50 a 54 años) y los “hijos” de aquellos.

CUADRO N.º 2  
PORCENTAJES DE POBLACION POR SEXOS

	VARONES (%)	MUJERES (%)
Barriada de Carranque	49'36	50'64
Málaga Capital	48'00	52'00
Málaga Provincia	49'20	50'80

Por lo demás también aquí la población femenina está mejor representada que la masculina en los últimos estratos de edad, fenómeno inverso al que presentan los estratos más jóvenes, donde la población masculina tiene mejor representación. Resultando que hay más varones que mujeres en los estratos de edad siguiente: 0-4, 5-9, 10-14, 15-19, 20-24, 25-29, y entre los estratos superiores de 60 a 64 años. De manera que hasta los 30 años hay 28'72% de varones respecto al total de población, por un 24'91% de mujeres. Todo esto justifica el escaso superavit de mujeres en el cómputo total, dado que precisamente esos estratos de edad son los más numerosos.

En lo que concierne a la edad de la población, esta no está envejecida, el 48'94% del total tiene menos de 25 años, el 39'61% entre 25 y 60 años, y en los respectivos límites superiores de estos dos agrupamientos se encuentran los dos máximos de población —los de 15 a 19, y de 50 a 54 años—. La población con más de 60 años, representa tan sólo el 11'3%. Esta distribución de la población no puede dejar de relacionarse con el hecho de que en los años 1956-58, cuando se entregaron la práctica totalidad de las viviendas a sus respectivos beneficiarios, estos formaban familias constituidas, cuyo grado de homogeneidad lógicamente repercute en la estructura del total de la población, tal y como hemos expuesto, con esos dos agrupamientos que hemos venido en llamar de “padres” e “hijos”.

Refiriéndonos ahora a la Procedencia de la población, esta viene en consonancia a la ya analizada, de forma que se mantienen prácticamente los valores, si bien aquí ya los tomamos en conjunto, y sin poder discriminar con claridad la procedencia, dado el tratamiento muy homogeneizador de las encuestas, y sus extractos informatizados, que nos la dan en los cinco grupos generales (Málaga Capital, Provincia, Resto de Andalucía, Resto de España, y Extranjero). Baste pues indicar que en este orden los porcentajes son del 70% del total para los nacidos en Málaga Capital, lo que al margen de los nacidos en el lapso de estos quince años, refuerza las conclusiones referentes a las procedencias del propio término municipal y su repartición; el 12'53% provienen del resto de la provincia, el 8'62 de las restantes provincias de Andalucía, y el 5'32% del resto de España; quedando un 3'54% de los considerados como provenientes del “extranjero”, o sea de los nacidos fuera del actual territorio nacional, y que en la inmensa mayoría ya veíamos que designaba a los nacidos en Marruecos.

Al ocuparnos ahora del Grado de Instrucción, si encontramos diferencias substanciales con la situación de 1960. Por un lado la propia confección del Padrón permite en esta ocasión toda una serie de datos que antes no eran recogidos lo que nos permite afinar mucho más nuestras conclusiones y así al dividir inicialmente el total de la población entre alfabetos y analfabetos, estos últimos tan sólo representan el 5% (el 6'3% para el total nacional, y el 8'3% para el provincial) afectando más a las mujeres que a los hombres, y en mayor medida a los grupos de más edad que a los más jóvenes, esta última característica también concurre en la consideración de los "analfabetos prácticos" (10) que son aquellos que dejan de estudiar sin haber acabado los estudios primarios, y que siendo para todo el país del 8'9%, representa en la barriada el 36'23%, lo cual es muy significativo, cuanto que este grupo de población tiene la capacidad para utilizar el lenguaje escrito como "vehículo habitual" en su comunicación, pero no lo hacen, por lo que en rigor están más próximos del analfabetismo (Vid. Gráfico n.º 6).

La mitad de la población están en posesión del Certificado de estudios primarios, o han acabado la E.G.B.; y tan sólo el 7% han cursado los estudios de B.U.P. o F.P., notándose una mayor ventaja de quienes han cursado estudios en F.P., debido en gran parte a que el Instituto Politécnico de nuestra ciudad se encuentra precisamente en este barrio. Por último en el apartado correspondiente a los Titulados Medios y Superiores, estos representan una proporción mínima respecto al total (1% y 0'75% respectivamente) siendo aquellos provenientes del resto de España y resto de Andalucía los que presentan una mejor cualificación.

El último gran epígrafe que cabe analizar, es el relativo a la Actividad Económica de la Población, en donde la primera división se manifiesta entre población activa e inactiva, guardando entre ellas una proporción de 1 a 3, situación ésta que aún se ha deteriorado más en los últimos años; en una situación laboral tan caótica, y teniendo en cuenta perjuicios culturales, tampoco puede extrañar que de la población en paro, haya dos mujeres por cada hombre en esta situación. El estado de cosas expuesto, se agrava aún más, desde un punto de vista estadístico, si consideramos que dentro de los "grupos de actividad", los "No Clasificables" representan el tercer grupo en importancia, tratándose en realidad de "paro encubierto". (Vid. Gráfico n.º 7).

Si relacionamos el número de inactivos con la procedencia, la mayoría de estos provienen de la Provincia y de la capital de esta, presentando los porcentajes más favorables, como en el Grado de Instrucción, los venidos del resto de España, lo que resulta en alguna medida lógico, ya que la inactividad viene a coincidir con el menor grado de instrucción, que ya veíamos que se daba entre los provenientes de la provincia y Málaga Capital.

En cuanto a los sectores de actividad, la barriada se encuentra integrada en la estructura económica dominante para el conjunto de la ciudad, ocupándose más del 70% de la población en el sector servicios (propietarios de locales comerciales, administrativos, funcionarios y servicios personales fundamentalmente), y prácticamente el 30% restante se ocupa en el sector secundario, siendo principalmente obreros "industriales"; con tan sólo un 10% de trabajadores de la construcción. En cuanto al sector primario, éste apenas cuenta con representantes, exceptuando algunos pescadores y empleados de explotaciones agrarias (Vid. Gráfico n.º 8).

(10) Fundación FOESSA. Estudio Sociológico sobre la situación social de España. 1975. Ed. Euramérica, Madrid, 1976 (pág. 216). Censalmente se entiende por analfabeto a todo habitante que haya cumplido diez años de edad y que sea incapaz de leer ni escribir, comprendiéndola, una breve y sencilla exposición de hechos relativos a su vida cotidiana.

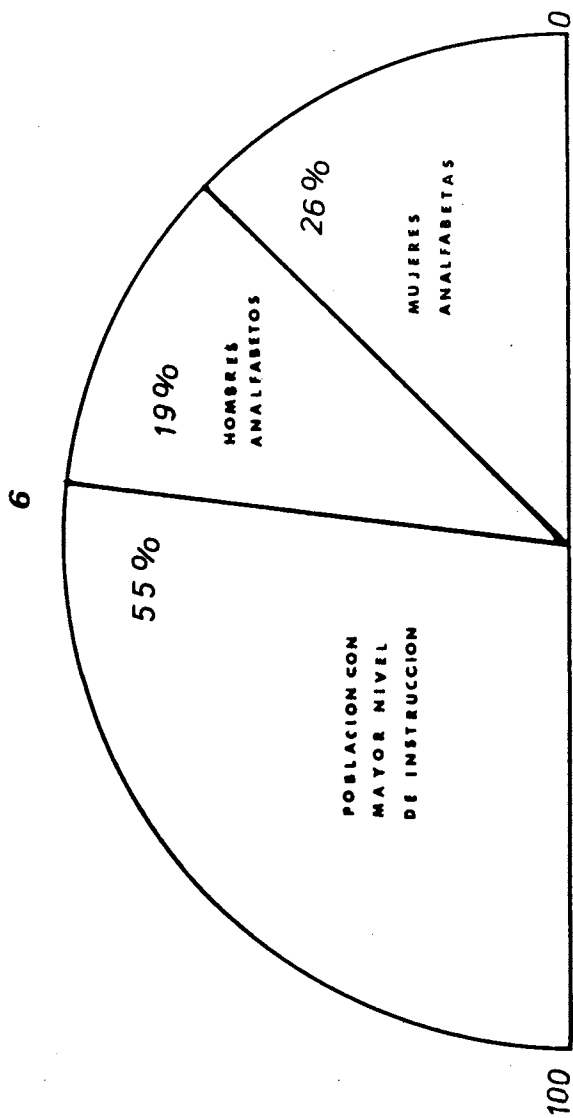

INDICE DE ANALFABETISMO PRACTICO  
 POR SEXOS  
 PADRON 1975



RESPECTO AL TOTAL POBLACION  
ACTIVOS REALES Y POTENCIALES

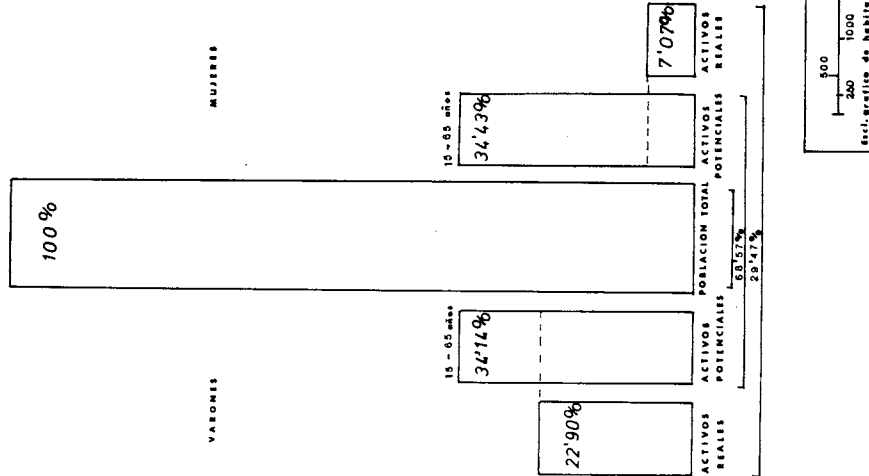

SECTORES DE ACTIVIDAD ECONOMICA DE LA POBLACION

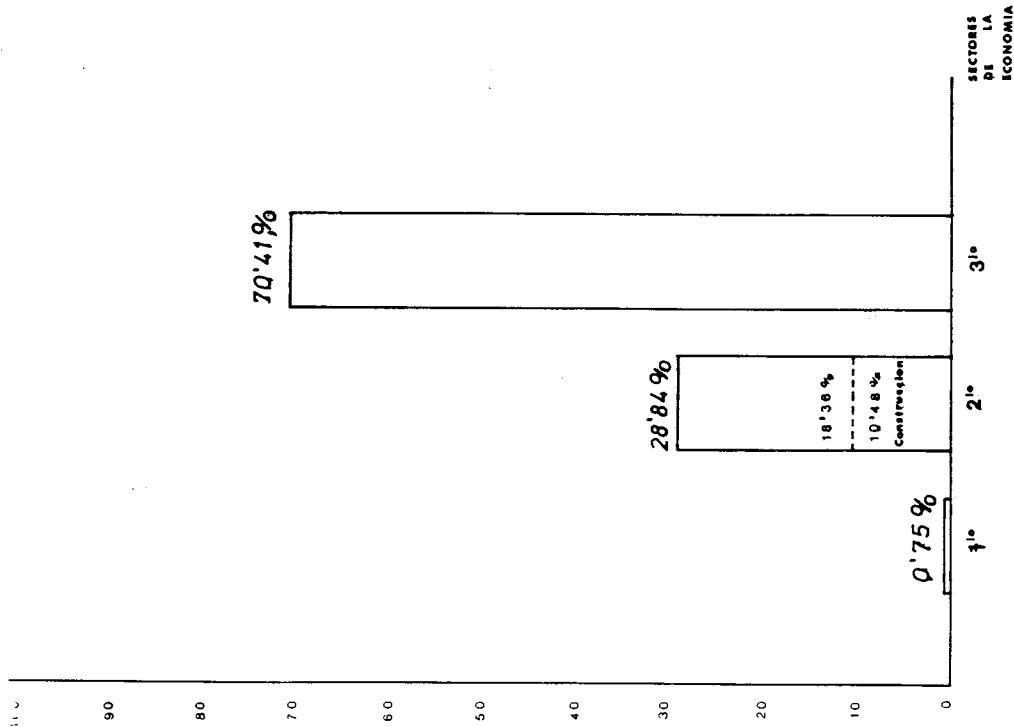

### III. CONDICIONES DE VIDA Y ESTUDIO DE LA PERCEPCION:

Aunque la edificación de Carranque está relativamente próxima en el tiempo, y su evolución no ha venido marcada por un desarrollo más o menos lento, sino que surgió de una sola vez siguiendo un plan y unos criterios determinados, posee, aún así, una personalidad muy fuerte dentro del conjunto urbano, y cara a la población de la ciudad –y del propio Núcleo–, proveniente esta en gran parte de la propia significación espacial del conjunto, que viene a estructurar, a modo de referencia, las construcciones que se disponen en su entorno, y a la vez frente al resto de la ciudad, y desde el mismo momento de su construcción, al surgir a las afueras del casco urbano, dando una imagen muy concreta –cargada de simbolismo por la propia iniciativa que la levantó–, que llega a convertirse entonces para la ciudad, y ahora más concretamente para su entorno, en una imagen simbólica definida, casi como “un pueblo”.

Para estudiar las actuales condiciones de vida de los habitantes del barrio, los antiguos “beneficiarios”, nos hemos servido de dos niveles de investigación que vienen a resumirse en uno; Encuestas y Entrevistas, que son encuestas más significativas, a la vez que éstas no están atadas al cuestionario que se presentaba y servían a veces como referencia que permitía una mayor expresión sobre otros aspectos a los encuestados. Las entrevistas, se tuvieron con los más representativos de la comunidad vecinal: Vicario, Coadjutor, representantes de las Asociaciones de Vecinos, y de la de Cabezas de Familia.

En las encuestas, que contra lo que cabía esperar resultaron extraordinariamente difíciles por la resistencia que ofrecía la población, la información básica que se requería era: Localización de la vivienda, estado y usos de esta, estructura familiar, percepción del barrio, comunicaciones, hábitos de compra, trabajo, calidad de vida, infraestructura, y relación vecinal.

Para la localización de los puntos de encuesta, se buscó la mayor representatividad dentro de los propios sectores de Carranque, para que estas resultaran homogéneas. En éste sentido se debe resaltar el hecho ya apuntado, de como la barriada se divide en dos espacios, uno central y representativo (Plaza de Pío XII), y otro predominantemente comercial (Vid. Plano n.º 3). A este respecto no debemos olvidar que el barrio es un gran sistema cerrado de aire casi encastillado (11) que a su vez en su interior dispone espacios centrales (económicos o representativos), abiertos (lineales) o cerrados (Manzanas tipo “radbürrn”) que a su vez definen nuevos espacios limitados, en su interior, y utilizados posteriormente para el servicio de la población (éste es el caso de la construcción de centros de E.G.B. en zonas anteriormente ajardinadas). Al N de la Avenida Obispo Herrera Oria, se disponen los servicios que forman el segundo espacio en importancia, con colegios, guardería y las instalaciones deportivas (así como las bandas de casas “ruralizantes”, especialmente significativas por su tipología constructiva, típica de la Autarquía, siendo a la vez las de mayor extensión de toda la barriada, con 100<sup>2</sup>).

Una vez efectuada la encuesta, su bondad se comprobó comparando los datos reales referentes a las viviendas, que lógicamente eran conocidos por la documentación estudiada, con los obtenidos en la muestra, observándose que los porcentajes coincidían casi completamente.

De forma, que la mayor parte de la población (69%) vive en las viviendas plurifamiliares, que no pasan de cuatro alturas, y la mayoría son de tres y de dos, frente a las viviendas unifamiliares –o “ca-

(11) Con respecto a los aspectos que aquí se señalan, véanse los Planos n.º 3 y 6.

sas matas”- (31%); las primeras tiene una extensión que ronda los 50 m<sup>2</sup>, a excepción de las situadas en la Plaza de Pío XII que alcanzan casi los 55 m<sup>2</sup>, mientras que las casas matas o unifamiliares resultan más favorecidas (de 60 a 100 m<sup>2</sup>).

El número de miembros por familia es muy alto si se considera la extensión de las viviendas, resultando que hay 6 personas por vivienda en el 20% de los casos, 5 y 4 en el 16%, y 8 en el 12%; de forma que considerando que el valor más representativo en cuanto a la extensión de las viviendas es de 50 m<sup>2</sup>, obtenemos un promedio de 8,33 ms. por persona, y para una familia de 6 miembros.

La mayoría de los encuestados consideran pues que “sus viviendas” son pequeñas o muy pequeñas, si bien casi ninguno es capaz de dar siquiera la extensión aproximada de ésta.

Otro punto interesante, es el referente a la renta que los beneficiarios de estas viviendas de promoción oficial deben pagar por ellas, habida cuenta que estas pertenecen todavía al I.N.V. Estas rentas son muy bajas, prácticamente la mitad de los vecinos no pasan de 220 pts. al mes, y los que más pagan, por haber llegado hace poco tiempo, no pasan de 1.500 ptas./mes, si bien hay que considerar en primer lugar que la construcción es de materiales “baratos” como el propio I.N.V. reconoce en sus documentos, y que por otra parte gran parte de la población tiene una capacidad personal de renta muy baja, con buen número de pensionistas que perciben muy bajos subsidios.

Tal vez por ello, el 36% de los encuestados insisten en que “no saben” lo que pagan y se niegan en dar siquiera una cantidad aproximada, mientras que algunos reconocen que es “muy poco” o argumentan que se trata de una “renta antigua”. De igual manera el 80% de los encuestados consideran esta renta como “justa”.

En los apartados, que en modo de “serie de pares opuestos”, pretendían concretamente saber como es percibida la barriada de Carranque por sus habitantes, estos debían elegir el adjetivo o concepto que considerara más apropiado, de entre los que se les presentaba, si bien estos se resistían a la pasividad de mera elección y en la mayoría de las ocasiones tendían a expresar ideas más complejas, a la vez que mostraban una fuerte identificación con “su barriada” (y es así como la llaman no utilizando el término “barrio”), esto era así incluso en los habitantes de los lugares, e incluso bloques próximos a los que se les preguntaba y que tendían a asimilarse ellos mismos con Carranque.

La práctica totalidad de los habitantes encuestados consideraban que Carranque es un lugar “cómodo para vivir”, “agradable” e incluso “bonito”; se manifestaba igualmente la Plaza de Pío XII como lugar “más animado”.

El conocimiento del origen y época de construcción no está muy generalizado siendo interesante resaltar que la mayoría opinaban que la barriada fue promovida por Herrera Oria, o la Iglesia, o bien hacían referencia al Ministerio de la Vivienda, a quien pagan los recibos, o nombraban alguna de las empresas constructoras. Entre las causas no directamente relacionadas con Carranque en sí, algunos encuestados hilaban su construcción con la de la Prolongación, e incluso, con la eliminación de El Perchel.

También se interesa la encuesta por investigar la “cohesión inicial de la barriada”, recibiéndose dos tipos diferentes de respuestas, por un lado cabe diferenciar en cuanto a la relación de ésta con la

mallas urbanas, aspecto este al que todos los encuestados se refieren como si esta fuera un “pueblo”, apartado de la ciudad, e incluso los más ancianos recuerdan que se llamaba “ciudad-satélite”. De otra parte se trata de la cohesión inicial de los vecinos que llegaban a ella, constatándose que ésta cohesión se dio fácilmente entre los provenientes de los mismos lugares, principalmente del Perchel, la Trinidad, y la Malagueta. En consecuencia se promovían manifestaciones comunitarias tales como procesiones o ferias coincidiendo con la festividad de San José, a las que acudían gentes de otras partes de Málaga.

La pérdida de ese espíritu se relaciona con la aproximación del barrio a Málaga, a causa de la Prolongación, fenómeno paralelo a la degradación del espíritu vecinal.

Es por tanto, de todas las edificaciones posteriores, ésta de la Prolongación la que una influencia mayor ha tenido, si bien los vecinos son conscientes de que gracias a ella la comunicación con el centro de Málaga ha mejorado; se valora el no vivir junto al vial, hoy Avenida de Andalucía, que se considera peligroso por la gran velocidad con que circulan los automóviles, y por lo demás fuente de ruidos, que hacen valorar las viviendas que no están en los edificios plurifamiliares “pantalla” que se levantan a uno y otro lado de la Prolongación cuando atraviesa el sector S de Carranque.

Las buenas comunicaciones que los habitantes de Carranque perciben para con el resto de la ciudad –existen además tres líneas de autobuses–, hace que los “hábitos de compra” de estos estén volcados hacia fuera de la barriada en su mayor parte, comprando en ésta nada más que “las compras del día”. Por las mismas razones la casi totalidad de la población encuestada asegura que le resulta fácil acudir a su lugar de trabajo, que se encuentra en la mitad de las ocasiones en el centro urbano, próximo a la barriada y en menor medida en el sector W de la ciudad.

En el apartado de los servicios públicos es dónde se produce el mayor número de quejas, sobre todo en lo relativo al suministro de agua, que presenta largos cortes, sobre todo en la estación veraniega, éste es el fenómeno más generalizado, mientras que los demás aspectos como el alcantarillado o el servicio de alumbrado encuentra menos reparos, si bien existe diferencia entre el correspondiente a la Prolongación y que se encuentra en mejor estado y el del interior de la barriada que presenta mayores deficiencias.

Respecto al “acondicionamiento escolar”, resulta excesivo para las necesidades de la población susceptible de utilizar los centros escolares, de forma que éste es utilizado por los sectores periféricos de Carranque, que en total cuenta con 7 centros de E.G.B., 4 desde su construcción, en general buen estado de conservación, y 3 en el interior de las manzanas cerradas en terrenos que eran “espacios libres” de la barriada, por lo que sobre ellos se ejerce una especie de “gamberrismo” selectivo que no parece alcanzar a los anteriores.

#### *Relación Vecinal:*

Los vecinos de Carranque sienten la identidad que conlleva la barriada, y si bien el “asociacionismo” está muy poco desarrollado e incluso en los últimos años ha decrecido, la relación cotidiana entre los que habitan una misma calle o casa, es bastante intensa, sobre todo en comparación a los niveles que se consideran en una ciudad de las proporciones de Málaga, fenómeno que muy bien puede relacionarse con la ausencia de principios “racionalistas” en éstas viviendas, muy interrela-

cionadas, y a escala francamente humana. En este nivel pues, no existe contradicción entre los lazos vecinales y los deseos de autosuficiencia, prestándose numerosas ayudas cotidianas.

La "calle", sobre todo en las formadas por viviendas unifamiliares, trasciende su mero papel de marco físico y es un "espacio de vivienda comunitaria", cuidado y transformado por los propios vecinos. Esto es particularmente cierto en las bandas de viviendas unifamiliares, que son las que presentan las características tipológicas más "ruralizantes", al N de la barriada sobre la avenida Obispo Herrera Oria, y que en cuanto a su distribución espacial respecto al conjunto urbano, tienen una situación "marginal". En este caso, se llega casi a "privatizar" la calle. Más frecuentes son los casos en que se han privatizado espacios comunes, sobre todo en los interiores de las manzanas "radbürrn", en ángulos muertos que forman los edificios, o bien en trasteros posteriores de los edificios, cuya explicación ha de encontrarse en la propia estructura interior de estas manzanas de viviendas plurifamiliares, y en las escasas dimensiones de las viviendas.

La población tiene conciencia explícita de pertenecer a una "comunidad vecinal", de manera que el barrio o la "barriada" como ellos llaman a Carranque, es lo que podemos considerar como "unidad vecinal", si consideramos que estas deben referirse a un área de población delimitada que comparte instalaciones y servicios, accesibles comodamente a pie para los miembros del conjunto (12).

El grado de relación entre los vecinos está en razón a la proximidad, y en este plano, la mayoría de ellos afirman conocer a "todos" sus vecinos aunque la relación con estos se enmarque dentro de pautas determinadas, sin que implique mayor profundización; es desde luego significativo que en ningún caso nos encontremos un encuestado que diga no conocer, o no querer conocer, a ninguno de los vecinos, siendo general la "buena opinión" que tienen unos de otros, que se expresa sin reticencias en más de la mitad de las ocasiones (58%), y en el resto opiniones igualmente positivas como "normales".

#### *Las Asociaciones de Vecinos:*

La población de la barriada se encuentra al margen de este asociacionismo, en algunos casos existen "comunidades de vecinos" con ámbito sobre las edificaciones plurifamiliares, siendo a veces éstas confundidas con las de ámbito en todo el barrio.

A pesar de que las asociaciones de vecinos existen, o han existido, casi la cuarta parte de la población o niega conocerlas, o afirman que nunca las ha habido, mientras que el resto de los encuestados dan ideas muy vagas que en la casi totalidad de las ocasiones no concretan nada sobre cualquiera de las dos que se han dado en la historia de Carranque.

La más antigua de las dos Asociaciones, y la única que sigue funcionando en la actualidad, es la "Asociación Familiar San José Obrero", fundada en 1969, y que integra a sus asociados en cuanto que "cabezas de familia", siendo este su anterior nombre, y carácter, procediendo su estructura actual de los estatutos redactados en 1978. A pesar de su relativa crisis actual, se manifiesta con vi-

(12) KELLER, S.: El vecindario urbano. Ed. Siglo XXI, México, 1975 (págs. 187 y ss.).

gencia a través del "Hogar del Pensionista" que tiene instalada en la Plaza de Pío XII, en lo que fuera antiguo local del Partido (FET de las JONS).

La actividad actual, cara a los habitantes de la barriada, está relacionada con la circunstancia de haberse cumplido el plazo de 25 años tras el cual el INV debía de dejar la propiedad de las viviendas en manos de sus inquilinos, lo cual no es aceptado por los antiguos beneficiarios, que prefieren seguir pagando la renta actual, por serle más favorable, o bien porque los precios que deben pagar para acceder a la propiedad de sus viviendas, si bien no son altos, suponen un problema para la mayoría que son personas de rentas bajas, amén de existir problemas en cuanto a los gastos que podrían devenir por el mantenimiento de la barriada en si (13).

La otra asociación de vecinos, la de "Santa Clara de Carranque", tuvo su reunión constitutiva el 20 de febrero de 1978, planteándose sus actividades dentro de un marco que podríamos considerar clásico de este tipo de asociaciones, basado en actividades culturales y reivindicativas (fundamentalmente el agua, la basura...), de forma que los pocos encuestados que daban razón de conocimiento sobre las asociaciones, la consideraba como "progresista", frente a la anterior, "conservadora". Aunque llegó a contar con 157 socios, que podían pertenecer a una misma familia, y no siendo exclusivo de ninguno en concreto dentro de la estructura familiar, y aún cuando celebró algunas reuniones, en la actualidad ya no existe.

(13) Suscintamente las condiciones para el acceso de la propiedad suponen un desembolso que oscila entre las 175.000 y 350.000 pts. al contado, o bien una aportación inicial del 10% del total y el 90% restante a pagar en 4 ó 10 años, el precio del metro cuadrado es de 3.483 pts.

APENDICE DE CUADROS ESTADISTICOS DE LA POBLACION

CUADRO N.º 3  
 ESTRUCTURA DE LA POBLACION POR EDAD Y  
 SEXO EN PORCENTAJES RESPECTO AL  
 TOTAL DE LA POBLACION

EDAD	VARONES (%)	MUJERES (%)	TOTAL (%)
0 - 4	6'33	5'04	11'37
5 - 9	6'31	6'63	12'94
10 - 14	5'72	4'59	10'31
15 - 19	7'33	5'20	12'53
20 - 24	2'30	2'71	5'01
25 - 29	3'38	4'38	7'66
30 - 34	3'51	4'01	7'52
35 - 39	3'41	4'49	7'90
40 - 44	3'21	3'52	6'73
45 - 49	3'02	2'14	5'16
50 - 54	1'84	1'99	3'83
55 - 59	1'34	1'39	2'73
60 - 64	0'80	1'32	2'12
65 - 69	0'50	1'15	1'65
70 - 74	0'40	0'87	1'27
75 - 79	0'20	0'51	0'71
80 - 84	—	0'54	0'54
85 - 89	0'10	0'32	0'42
90 y más	—	0'19	0'19
	49'60	50'99	100

Fuente: Elaboración propia, sobre datos provenientes del Padrón Municipal de 1960.

**CUADRO N.º 4**  
**PROCECENCIA DE LA POBLACION EN PORCENTAJES**

(%)	CARRANQUE	D - 22	D - 23
Málaga Capital	63'01	66'80	59'21
Málaga Provincia	17'78	16'34	19'21
Resto Andalucía	11'09	9'10	13'07
Resto España	5'56	4'98	6'14
Extranjero	2'59	2'81	2'38

Fuente: Elaboración propia, sobre datos provenientes del Padrón Municipal de 1960.

**CUADRO N.º 5**  
**PROCEDENCIA DE LA POBLACION, EN PORCENTAJES,**  
**RESIDENTE EN EL MUNICIPIO DE MALAGA**

1. Perchel .....	27'7%
2. Trinidad .....	20'2%
3. Periferia Histórica .....	16'94%
4. Centro Histórico .....	9'12%
5. Canino de Antequera .....	6'5%
6. Zona colindante a Carranque .....	5'86%
7. Malagueta .....	3'58%
7'. Carretera de Cádiz .....	3'58%
8. Bulto .....	3'26%
9. Palo .....	1'63%
10. Ciudad Jardín .....	0'98%
11. Resto Municipio .....	0'65%

Fuente: Elaboración propia sobre datos primarios de la Prensa Diaria.



CUADRO N.º 6  
INDICE DE ALFABETIZACION POR SEXOS

	ALFABETOS			ANALFABETOS		
	VARONES	MUJERES	TOTAL	VARONES	MUJERES	TOTAL
NUCLEO	43'20	39'43	82'63	6'57	10'58	17'15
D - 22. <sup>a</sup>	43'16	40'88	84'04	4'84	10'68	15'25
D - 23. <sup>a</sup>	43'23	37'99	81'22	8'30	10'48	18'78

Fuente: Elaboración propia, sobre datos procedentes del Padrón Municipal de 1960.

CUADRO N.º 7  
PORCENTAJE DE POBLACION ANALFABETA CON RESPECTO  
AL TOTAL DE ANALFABETOS

	VARONES	MUJERES
NUCLEO	38'61%	61'39%
D - 22. <sup>a</sup>	33'04%	66'96%
D - 23. <sup>a</sup>	44'18%	55'82%

Fuente: Elaboración propia, sobre datos procedentes del Padrón Municipal de 1960.

CUADRO N.º 8  
 PORCENTAJE DE ALFABETIZACION SEGUN PROCEDENCIA  
 PARA EL CONJUNTO DE LA BARRIADA DE CARRANQUE

PROCEDENCIA	ALFABETOS	ANALFABETOS
MALAGA CAPITAL	81'98%	18'02%
MALAGA PROVINCIA	78'31%	21'69%
RESTO DE ANDALUCIA	88'41%	11'59%
RESTO DE ESPAÑA	94'08%	5'92%
EXTRANJ.	87'01%	12'99%

Fuente: Elaboración propia, sobre datos provenientes del  
 Padrón Municipal de 1960.

CUADRO N.º 9  
 CUADRO DE OCUPACIONES DE CARRANQUE Y PORCENTAJES  
 Y SEGUN SEXO RESPECTO AL TOTAL Y POR DEMARCACIONES

	DEMARCACIONES						TOTAL BARRIO		
	22. <sup>a</sup>			23. <sup>a</sup>					
	V	M	T	V	M	T	V	M	T
1	14'69	43'21	57'90	13'73	44'42	58'20	14'24	43'82	58'10
2	0'49	0'12	0'61	0'24	0'71	0'95	0'36	0'42	0'78
3	0'12	—	0'12	0'24	—	0'24	0'18	—	0'18
4	0'37	0'12	0'49	0'48	—	0'48	0'43	0'06	0'48
5	1'35	—	1'35	2'85	0'24	3'09	2'10	0'12	2'22
6	14'08	0'12	14'20	7'36	1'43	8'79	10'70	0'78	11'50
7	2'45	2'08	4'53	1'66	2'14	3'80	2'10	2'11	4'17
8	2'94	—	2'94	1'43	—	1'43	2'19	—	2'19
9	11'51	0'62	12'13	16'63	0'95	17'58	14'07	0'79	14'85
10	1'96	—	1'96	1'19	—	1'19	1'58	—	1'58
11	2'57	—	2'57	3'09	—	3'09	2'80	—	2'80
12	—	—	—	0'95	—	0'95	0'48	—	0'48
13	0'98	0'24	1'22	0'24	—	0'24	0'60	0'12	0'73

Fuente: Elaboración propia, sobre datos provenientes del Padrón Municipal de 1960.

(Para la agrupación de ocupaciones, véase el código que sigue al Cuadro núm. 15).

CUADRO N.º 10  
ESTRUCTURA DE LA POBLACION POR EDAD Y SEXO. TOTALES  
PARCIALES Y PORCENTAJES RESPECTO A POBLACION TOTAL

EDAD	VARONES	%	MUJERES	%	TOTAL	%
0 - 4	361	3'89	334	3'60	695	7'49
5 - 9	301	3'24	295	3'18	596	6'42
10 - 14	507	5'46	469	4'73	976	10'52
15 - 19	696	7'50	625	6'74	1.321	14'24
20 - 24	565	6'09	388	4'18	953	10'27
25 - 29	240	2'54	202	2'18	442	4'76
30 - 34	145	1'56	152	1'64	297	3'20
35 - 39	120	1'29	171	1'84	291	3'14
40 - 44	177	1'91	270	2'91	447	4'82
45 - 49	319	3'44	403	4'34	722	7'78
50 - 54	377	4'06	448	4'83	825	8'89
55 - 59	318	3'43	333	3'59	651	7'02
60 - 64	211	2'27	202	2'18	413	4'45
65 - 69	120	1'29	140	1'51	260	2'80
70 - 74	70	0'75	99	1'07	169	1'82
75 - 79	29	0'31	84	0'90	113	1'22
80 - 84	19	0'20	56	0'60	75	0'81
85 - 89	2	0'02	20	0'21	22	0'23
90 - 94	—	—	5	0'05	5	0'05
$\Sigma_1^{19}$	4.577		4.696		9.273	

Fuente: Elaboración propia, sobre datos primarios del Padrón (1975).

CUADRO N.º 11  
 PROCEDENCIA DE LA POBLACION.  
 VALORES TOTALES CORRESPONDIENTES A LA  
 BARRIADA DE CARRANQUE

	TOTAL	%
MALAGA CAPITAL	6.474	69'98
MALAGA PROV.	1.159	12'58
RESTO ANDALUCIA	798	8'62
RESTO ESPAÑA	492	5'32
EXTRANJERO	328	3'54
	9.251	

Fuente: Elaboración propia sobre datos primarios del Padrón de 1975.

CUADRO N° 12  
BARRIADA DE CARRANQUE. ANALFABETISMO RESPECTO AL  
TOTAL DE LA POBLACION DE LA BARRIADA (9.273)

EDAD	VARONES	%	MUJERES	%	TOTAL	%
15 -- 19	8	0'08	7	0'07	15	0'16
20 -- 24	7	0'07	2	0'02	9	0'09
25 -- 29	6	0'06	4	0'04	10	0'11
30 -- 34	5	0'05	8	0'08	13	0'14
35 -- 39	3	0'03	4	0'04	7	0'07
40 -- 44	6	0'06	29	0'31	35	0'38
45 -- 49	9	0'09	34	0'36	43	0'46
50 -- 54	12	0'13	49	0'53	61	0'66
55 -- 59	13	0'14	53	0'57	66	0'71
60 -- 64	5	0'05	37	0'40	42	0'45
65 -- 69	10	0'11	41	0'44	51	0'55
70 -- 74	4	0'04	27	0'29	31	0'33
75 -- 79	1	0'01	25	0'27	26	0'28
80 -- 84	4	0'04	16	0'17	20	0'21
85 -- 89	--	--	6	0'06	6	0'06
90 -- 94	--	--	1	0'01	1	0'01
Σ	93	1'00	343	3'70	436	4'70

Fuente: Elaboración propia sobre datos primarios del Padrón de 1975.

CUADRO N° 13  
BARRIADA DE CARRANQUE. INDICE DE ANALFABETISMO  
RESPECTO AL TOTAL DE ANALFABETOS (436).

EDAD	VARONES	%	MUJERES	%	TOTAL	%
15 - 19	8	1'83	7	1'60	15	3'44
20 - 24	7	1'60	2	0'46	9	2'06
25 - 29	6	1'37	4	0'91	10	2'28
30 - 34	5	1'14	8	1'83	13	2'97
35 - 39	3	0'69	4	0'91	7	1'60
40 - 44	6	1'37	29	6'65	35	8'02
45 - 49	9	2'06	34	7'80	43	9'86
50 - 54	12	2'75	49	11'24	61	13'9
55 - 59	13	2'98	53	12'15	66	15'2
60 - 64	5	1'14	37	8'48	42	9'62
65 - 69	10	2'29	41	9'40	51	11'7
70 - 74	4	0'91	27	6'19	31	7'11
75 - 79	1	0'23	25	5'73	26	6'00
80 - 84	4	0'91	16	3'67	20	4'58
85 - 89	—	—	6	1'37	6	1'37
90 - 94	—	—	1	0'23	1	0'23
Σ	93	21'33	343	78'67	436	100

Fuente: Elaboración propia sobre datos primarios del Padrón de 1975.

CUADRO N.º 14  
CATEGORIA LABORAL DE LA POBLACION SEGUN PROCEDENCIA

	MALAGA CAP.		MALAGA PROV.		R. ANDALUCIA		R. ESPAÑA		EXTRANJERO	
	TOTAL	%	TOTAL	%	TOTAL	%	TOTAL	%	TOTAL	%
1	2.828	0'43	8	0'69	1	0'12	5	1'02	1	0'30
2	65	1	116	1'36	15	1'88	13	2'64	6	1'83
3	1.574	24'32	283	24'42	223	27'94	144	29'27	76	23'17
4	231	3'57	18	1'55	14	1'75	10	2'03	18	5'49
5	23	0'35	9	0'78	2	0'25	1	0'20	3	0'91
6	4.553	70'33	825	71'18	543	68'05	319	64'84	224	68'30
$\Sigma_1^6$	6.474	100	1.159	100	798	100	492	100	328	100

Fuente: Elaboración propia, sobre datos primarios del Padrón (1975).

CODIGO: (1) Patrono, (2) Cuenta propia, (3) Asalariado, (4) Interino, (5) Empresa familiar y  
(6) Inactivos.



CUADRO N° 15  
 CUADRO DE OCUPACIONES DE CARRANQUE POR SECCIONES.  
 PORCENTAJES RESPECTO AL TOTAL DE LA POBLACION

	SECCIONES						TOTAL	%
	29	30	31	32	34	35		
1	1.131	896	1.140	1.064	639	1.039	5.909	64'04
2	52	41	81	69	32	45	320	3'47
3	7	6	3	1	3	3	23	0'25
4	55	63	87	88	45	58	396	4'29
5	7	4	16	12	3	7	49	0'53
6	62	75	51	59	46	60	353	3'82
7	74	70	70	103	49	92	458	4'96
8	17	10	20	10	5	11	73	0'79
9	121	84	160	123	80	178	746	8'08
10	30	26	45	22	17	45	185	2'01
11	28	11	8	14	5	6	72	0'78
12	1	1	—	1	5	1	9	0'10
13	101	76	188	105	74	89	634	6'87
$\Sigma_1^{13}$	1.686	1.363	1.869	1.672	1.003	1.634	9.227	99'99

Fuente: Elaboración propia, sobre datos primarios del Padrón (1975).

## CODIGO DEL CUADRO N.º 15 DE LA AGRUPACION DE OCUPACIONES:

1. INACTIVOS.  
0.
2. LIBERALES Y DIRECTIVOS.  
1, 2, 3, 4, 5, 6, 7, 8, 9, 11, 12, 13, 20, 21, 30, 50, 51.
3. ARTISTAS Y DEPORTISTAS.  
15, 16, 17, 18, 19.
4. ADMINISTRATIVOS Y FUNCIONARIOS.  
31, 32, 33, 34, 39.
5. FUNCIONARIOS DE COMUNICACIONES.  
35, 36, 37, 38.
6. COMERCIANTES Y EMPLEADOS.  
40, 41, 42, 43, 44, 45, 49.
7. TRABAJOS PERSONALES.  
52, 53, 54, 55, 56, 57, 58, 59.
8. AGRICULTORES.  
60, 61, 62, 63, 64, 65, 66, 67, 68, 69, 70.
9. OBREROS INDUSTRIALES.  
71, 72, 73, 74, 75, 76, 77, 78, 79, 80, 81, 82, 83, 84, 85, 86, 87, 88, 89, 90, 91, 92, 93, 94, 95,  
96, 97.
10. TRANSPORTISTAS.  
96.
11. FUERZAS ARMADAS Y DE SEGURIDAD.  
25.
12. CLERIGOS.  
14.
13. NO CLASIFICABLES.  
24.